Bürgersprechstunden des Ersten Bürgermeisters – auch digital möglich

In der kommenden Woche steht Bürgermeister Werner Endres am **Montag, 28. November 2022** von **08.00 Uhr bis 09.00 Uhr** für Fragen und Gespräche im Rathaus zur Verfügung. Die Sprechstunden dienen für kurze Anfragen oder Mitteilungen und sind auf maximal 15 Minuten beschränkt. Eine telefonische Terminabstimmung ist vorab notwendig. Ebenso haben Sie auch die Möglichkeit, virtuell im Rahmen der Bürgersprechstunden Ihre Fragen, Anregungen oder Mitteilungen anzubringen und mit Bürgermeister Werner Endres in Kontakt zu treten. Den entsprechenden Zugangslink erhalten Sie nach Anmeldung im Sekretariat per E-Mail zugeschickt. Die vorab telefonische Terminvereinbarung oder die Anforderung des Zugangscodes für die digitale Sprechstunde können Sie im Sekretariat unter Telefon 08374/58200 vornehmen.

Bekanntmachung der Tagesordnung Sitzung des Bau- und Umweltausschusses am 01.12.2022

Am **Donnerstag, 01.12.2022,** um **20:00 Uhr** findet im Sitzungssaal des Rathauses Dietmannsried eine **Sitzung des Bau- und Umweltausschusses** mit folgender Tagesordnung statt.

1. **Behandlung von Bauanträgen und Bauvoranfragen**
2. **Laufende Baumaßnahmen innerhalb der Gemeinde**
   Kurzbericht und aktueller Sachstand
3. **Neubau / Verlegung Bushaltestelle Laubener Str.**
   Beratung und Beschlussfassung
4. **Mobilfunkangelegenheiten**
   Mitteilung Suchkreis zur Erstellung einer Mobilfunkanlage in Reicholzried
   Mitwirkung gem. den Regelungen des bay. Mobilfunkpaktes
5. **Mitteilungen**
6. **Wünsche und Anträge**

Die interessierte Bevölkerung ist hierzu herzlich eingeladen. Anschließend findet eine nichtöffentliche Sitzung statt. Den Sitzungsvortrag bzw. die Sitzungspräsentation werden wir nach der Sitzung online im Internetauftritt der Gemeinde zur Verfügung stellen.

Aktion „Wunschbaum“ der Bürgerstiftung Dietmannsried im Allgäu

Durch die vorweihnachtliche Hektik und den Stress wird oft vergessen wie es anderen Menschen geht, die es vielleicht nicht so gut haben wie wir selber. Oft sind es auch die „kleinen Dinge“ im Leben, die manchmal schwer zu erfüllen sind. Mit dem „Wunschbaum“ möchte die Bürgerstiftung Kindern, Familien und Alleinstehenden zu Weihnachten Wünsche erfüllen oder die kleinen Dinge im Leben ermöglichen. Mit Beginn des ersten Advents bis einschließlich 12. Dezember 2022 steht im Rathausfoyer am Weihnachtsbaum eine Box, in welcher der Wunschzettel eingeworfen werden kann. Gerne können sich auch die Bürgerinnen und Bürger an der Aktion „Wunschbaum“ mit einer Spende beteiligen. Die Bürgerstiftung Dietmannsried im Allgäu nimmt die Spenden unter dem Titel „Wunschbaum“ unter der Bankverbindung IBAN DE49 7336 9264 0000 0490 34, Raiffeisenbank im Allgäuer Land eG gerne entgegen. Für eine Spendenquittung bitten wir um Nennung der Anschrift. Für Fragen zur Aktion „Wunschbaum“ steht ihnen im Rathaus die Jugendpflegerin Nadja Arnold, Telefon: 08374/5820-20, Email: jugend@dietmannsried.de gerne zur Verfügung.

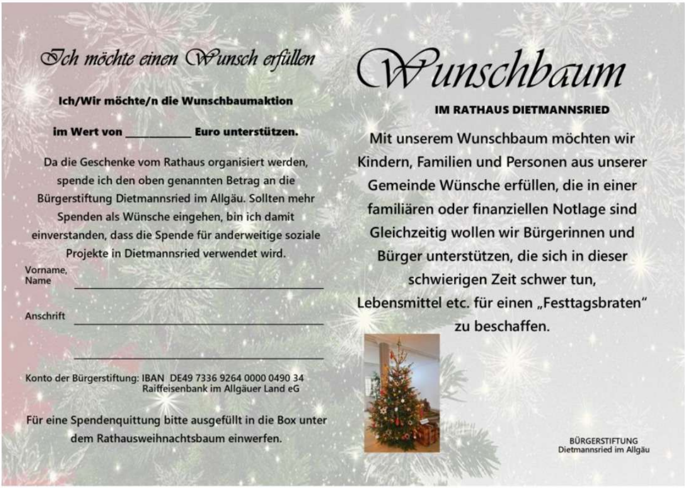

Ich möchte einen Wunsch erfüllen

Ich/Wir möchte/n die Wunschbaumaktion

im Wert von __________ Euro unterstützen.

Da die Geschenke vom Rathaus organisiert werden, spende ich den oben genannten Betrag an die Bürgerstiftung Dietmannsried im Allgäu. Sollten mehr Spenden als Wünsche eingehen, bin ich damit einverstanden, dass die Spende für anderweitige soziale Projekte in Dietmannsried verwendet wird.

Vorname, Name ______________________________

Anschrift ______________________________

____

Konto der Bürgerstiftung: IBAN DE49 7336 9264 0000 0490 34
Raiffeisenbank im Allgäuer Land eG

Für eine Spendenquittung bitte ausgefüllt in die Box unter dem Rathausweihnachtsbaum einwerfen.

Wunschbaum

IM RATHAUS DIETMANNSRIED

Mit unserem Wunschbaum möchten wir Kindern, Familien und Personen aus unserer Gemeinde Wünsche erfüllen, die in einer familiären oder finanziellen Notlage sind Gleichzeitig wollen wir Bürgerinnen und Bürger unterstützen, die sich in dieser schwierigen Zeit schwer tun, Lebensmittel etc. für einen „Festtagsbraten“ zu beschaffen.

BÜRGERSTIFTUNG
Dietmannsried im Allgäu

Gemeinde sichert sich Grundstück für langfristige Weiterentwicklung

Die Gemeinde hat sich im Rahmen der Grundstücksgespräche in den letzten Wochen eine strategisch wichtige Entwicklungsfläche für die Zukunft gesichert. Um die langfristige gewerbliche Weiterentwicklung selbst zu steuern, wurden angrenzend an den Gewerbepark Ost weitere Flächen durch die Gemeinde erworben. Im Vordergrund des Grundstückskaufs standen die Nachfragen der heimischen Gewerbetreibenden ggf. weitere Erweiterungsflächen zu erwerben. In einem ersten Schritt wird nun die grundsätzliche Bebaubarkeit und die Ausdehnung überprüft. Erst danach werden weitere Entscheidungen hinsichtlich der Erschließung und der zeitlichen Maßnahmenplanung getroffen. Trotz dieser großen Investitionssumme bestand im Marktgemeinderat Einigkeit, dass durch den Grundstückserwerb alle Belange am besten Berücksichtigung finden können.

Die Gemeinde hat sich strategisch wichtige langfriste Entwicklungsflächen am Gewerbepark Ost gesichert

Schüler besuchen Rathaus Dietmannsried

Im Rahmen des HSU-Unterrichts besuchten die 4. Klassen der Grundschule Dietmannsried vor kurzem das Rathaus. Den Lehrerinnen und Lehrern der einzelnen Klassen war es wichtig, nicht nur die Unterrichtsinhalte zum Thema „Gemeinde" im Unterricht zu vermitteln, sondern auch in praktischen Beispielen die Materie zu erörtern. Bürgermeister Werner Endres begrüßte die Schülerinnen und Schüler und erläuterte Grundsätzliches zu Rathausabläufen. In jedem der einzelnen Ämter des Rathauses wurden Fallbeispiele aufgezeigt. Mit großer Spannung konnten die jungen Bürgerinnen und Bürger ihre Ausweisdokumente im Computer ansehen bzw. ihre Fingerabdrücke aufnehmen lassen. Im Bereich des Bauamtes staunten die Schülerinnen und Schüler über die zahlreichen Projekte und fanden im Geo-Informationssystem ihre Heimatgrundstücke wieder. Nachdem ein Blick in den Tresor der Gemeinde geworfen wurde, fand die Besichtigung des Büros des Bürgermeisters statt und anschließend wurde im Sitzungssaal Platz genommen.

„Heute dürft ihr die Plätze der Marktgemeinderätinnen und Marktgemeinderäte einnehmen", so Bürgermeister Werner Endres, als er die Fragerunde einläutete. Zahlreiche Fragen wurden dem Bürgermeister gestellt, angefangen von den Projekten der Schule, der Ausstattung der Spielplätze und des Freibades bis hin zu den Arbeitszeiten eines Bürgermeisters. Im Nu verflogen die zwei Schulstunden und die Schülerinnen und Schüler gingen mit schönen praktischen Eindrücken aus dem Rathaus zurück zur Schule.

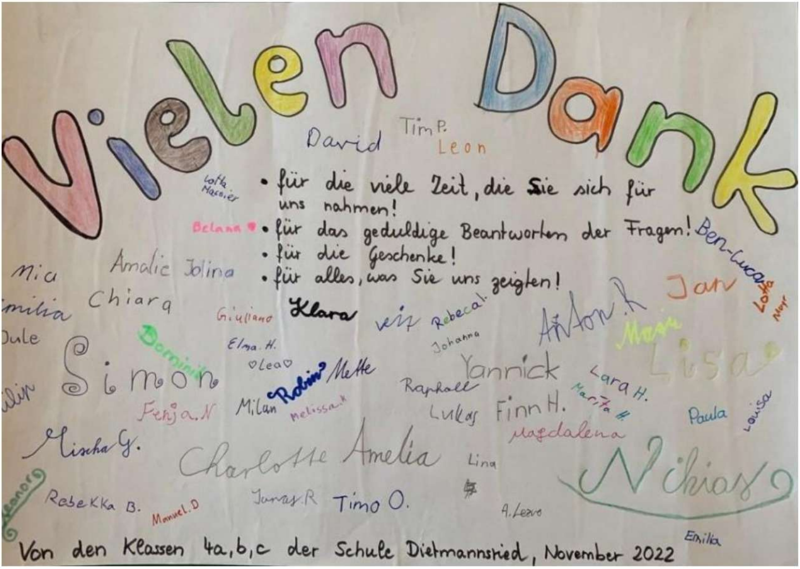

Vielen Dank

- für die viele Zeit, die Sie sich für uns nahmen!
- für das geduldige Beantworten der Fragen!
- für die Geschenke!
- für alles, was Sie uns zeigten!

David Tim P. Leon Lotta Maier Belana ♥ Ben-Luca Lotta Mayr Mia Amalie Jolina Jan milia Chiara Giuliano Klara veit Rebeca L. Anton R. Maya Jule Dominik Elma H. Johanna Lisa ♡Lea♡ Robin Mette Yannick ilip Simon Raphael Lara H. Marita H. Fenja. N Milan Melissa. K Lukas Finn H. Paula Louisa Mischa G. Magdalena Charlotte Amelia Lina Nicolas Eleonore RebeKKa B. Manuel. D Jonas R Timo O. A. Leano Emilia

Von den Klassen 4a, b, c der Schule Dietmannsried, November 2022

Viel zu erfahren gab es für die Schülerinnen und Schüler im Rathaus - ihrer Meinung nach ein toller Besuch

Ältester Kühlschrank Dietmannsrieds gesucht“ – Bekanntgabe der Gewinner

Im Rahmen der Bayerischen Klimawoche suchte der Markt Dietmannsried den ältesten Kühlschrank Dietmannsrieds. Vergangene Woche fand im Rathaus die Bekanntgabe der Gewinner und die Preis statt. Insgesamt 47 Kühlschränke wurden eingereicht. Den „ersten Platz“ mit einem stolzen Alter von 63 Jahren erreichte der Kühlschrank von Walter Brauner. Über einen neuen Kühlschrank dürfen sich weiterhin freuen: Johannes Rietzler (Kühlschrank Baujahr 1960), Familie Kößler (Baujahr 1965) und Familie Gerle (Baujahr 1965). Alle Geräte sind trotz ihres hohen Alters noch voll funktionsfähig. Für Manuel Dedler (Kühlschrank Baujahr 1975), Heinrich Keller (Baujahr 1976), Josef Rauh (Baujahr 1976) und Robert Steger (Baujahr 1976) gab es Gutscheine für eine kostenlose Stromberatung durch die Firma eza! aus Kempten. Wir bedanken uns recht herzlich bei allen Teilnehmern an dieser Aktion.

Wir weisen an dieser Stelle nochmals gerne darauf hin, dass Dank einer durchdachten Betriebsweise unabhängig vom Alter des Kühlschranks so manche Kilowattstunde eingespart werden kann. Eine Kühlschranktemperatur von 7 °C reicht völlig aus, um die Lebensmittel frisch zu halten. Warme Speisen sollten außerhalb des Kühlschranks abkühlen; gefrorene Speise können im Kühlschrank auftauen. Für das Gefrierfach sind -18 °C optimal. Eine Eisschicht von einem Zentimeter erhöht den Stromverbrauch um 50 %. Nach Möglichkeit sollten Kühl- und Gefriergeräte an einem kühlen Ort aufgestellt werden. Die Belüftungsschlitze sollten frei zugänglich sein und ab und zu gereinigt werden.

Perspektiven vor den Alpen
dietmannsried
probstried reicholzried schrattenbach überbach

Vorhabensbezogener Bebauungsplan „Bio-Legehennen-Auslauf mit PV-Anlage Todtenberg" – Abwägungs- und Satzungsbeschluss

Der Marktgemeinderat hat mit dem Beschluss vom 10.11.2022 den vorhabensbezogenen Bebauungsplan (mit örtlichen Bauvorschriften) „Bio-Legehennen-Auslauf mit PV-Anlage Todtenberg" als Satzung beschlossen. Dieser Beschluss wird hiermit gemäß § 10 Abs. 3 des Baugesetzbuchs (BauGB) ortsüblich bekannt gemacht. Mit dieser Bekanntmachung tritt der Bebauungsplan „Bio-Legehennen-Auslauf mit PV-Anlage Todtenberg" in Kraft. Jedermann kann den Bebauungsplan mit Begründung, Umweltbericht und zusammenfassender Erklärung bei der Marktgemeinde Dietmannsried, Rathausplatz 3, 87463 Dietmannsried, Zimmer 27, während der allgemeinen Öffnungszeiten (nach telefonischer Terminvereinbarung auch außerhalb dieser Zeiten) einsehen und Auskunft verlangen über die Ergebnisse der Öffentlichkeits- und Behördenbeteiligung und deren Abwägung.

Unbeachtlich werden demnach

eine nach § 214 Abs. 1 S. 1 Nr. 1 bis 3 BauGB beachtliche Verletzung der dort bezeichneten Verfahrens- und Formvorschriften,

eine unter Berücksichtigung des § 214 Abs. 2 BauGB beachtliche Verletzung der Vorschriften über das Verhältnis des Bebauungsplans und des Flächennutzungsplans,

nach § 214 Abs. 3 S. 2 BauGB beachtliche Mängel des Abwägungsvorgangs und

nach § 214 Abs. 2a im beschleunigten Verfahren beachtliche Fehler, wenn sie nicht innerhalb eines Jahres seit Bekanntmachung des Bebauungsplans schriftlich gegenüber der Marktgemeinde geltend gemacht worden sind; der Sachverhalt, der die Verletzung oder den Mangel begründen soll, ist darzulegen. Außerdem wird auf die Vorschriften des § 44 Abs. 3 Satz 1 und 2 sowie Abs. 4 BauGB hingewiesen. Danach erlöschen Entschädigungsansprüche für nach den §§ 39 bis 42 BauGB eingetretene Vermögensnachteile, wenn nicht innerhalb von drei Jahren nach Ablauf des Kalenderjahres, in dem die Vermögensnachteile eingetreten sind, die Fälligkeit des Anspruches herbeigeführt wird.

Bebauungsplan „Nachfolgenutzung Gasthof Hirsch“ - Aufstellungsbeschluss nach § 2 Abs. 1 BauGB und Beteiligung der Öffentlichkeit nach § 3 Abs. 2 BauGB

Der Marktgemeinderat hat in seiner Sitzung am 10.11.2022 die Aufstellung des Bebauungsplanes mit Grünordnung „Nachfolgenutzung Gasthof Hirsch“ beschlossen und den Entwurf des Bebauungsplanes mit textlichen Festsetzungen, den örtlichen Bauvorschriften und der Begründung in der Fassung vom 10.11.2022 gebilligt.

Der Geltungsbereich liegt zentral im Altortbereich von Probstried zwischen der Hauptstraße im Süden und dem Schützenweg im Norden und umfasst das Grundstück mit der Flurnummer 4 sowie die Teilflächen der Flurnummern 5, 5/5, 126/6 und 40/5 mit einer Flächengröße von ca. 0,51 h. Der Geltungsbereich ergibt sich aus beiliegendem Lageplan.

Um eine qualitätvolle Innenentwicklung bzw. Nachverdichtung im Bereich des ehemaligen Gasthof Hirsch sicherzustellen, sollen die charakteristischen Wesensmerkmale der ortsbildprägenden Gebäude geschützt und weiterentwickelt werden. Zudem soll eine Nutzungsmischung aus Wohnen, Nahversorgung und Gasthof zur Deckung des vorhandenen Bedarfs in Probstried ermöglicht werden. Grundlage ist das städtebauliche Konzept des Architekturbüros „dv deffner voitländer architekten stadtplaner bda“ aus Dachau, das den nichtoffenen Realisierungswettbewerb „Areal ehemaliger Gasthof Hirsch“ im Jahr 2021 gewonnen hatte. Der Bebauungsplan wird aufgrund seiner innerörtlichen Lage im beschleunigten Verfahren gem. § 13a BauGB aufgestellt.

Gemäß § 13a Abs. 2 Nr. 1 BauGB wird von der Umweltprüfung, von dem Umweltbericht, bei der Bekanntmachung der öffentlichen Auslegung nach § 3 Abs. 2 BauGB von der Angabe, welche umweltbezogenen Informationen verfügbar sind sowie von der zusammenfassenden Erklärung nach § 10 Abs. 4 BauGB abgesehen. Ferner wird gemäß § 13a Abs. 2 Nr. 1 BauGB auf die Verfahrensschritte zur frühzeitigen Öffentlichkeits- und Behördenbeteiligung nach § 3 Abs. 1 und § 4 Abs.1 BauGB verzichtet und von einer Überwachung nach § 4c BauGB abgesehen.

Der Aufstellungsbeschluss wird hiermit gemäß § 2 Abs. 1 BauGB amtlich bekannt gemacht.

Der Entwurf des Bebauungsplanes mit Grünordnung „Nachfolgenutzung Gasthof Hirsch“ mit textlichen Festsetzungen, den örtlichen Bauvorschriften, der Begründung und dem zeichnerischen Teil (Planzeichnung) in der Fassung vom 10.11.2022 liegt im Rathaus des Markt Dietmannsried, Rathausplatz 3, Zimmer 27, während der allgemeinen Öffnungszeiten im Zeitraum vom 05.12.2021 bis einschließlich 09.01.2023, zu Jedermanns Einsicht öffentlich aus. Diese sind: Montag 8.00 Uhr bis 18.00 Uhr, Dienstag bis Freitag 8.00 Uhr bis 12.00 Uhr. Bei Fragen stehen Ihnen die Mitarbeiter des Rathauses während der Öffnungszeiten oder nach telefonischer Vereinbarung gerne zur Verfügung. Die Einsichtnahme in die ausgelegten Planunterlagen (unter Wahrung der Vorgaben bzgl. infektionsschützender Maßnahmen) ist während der Öffnungszeiten möglich.

Der Inhalt dieser Bekanntmachung und die nach § 3 Abs. 2 S. 1 BauGB auszulegenden Unterlagen sind auch im Internet unter dem folgenden Link veröffentlicht:

https://www.dietmannsried.de/index.php/laufende_Verfahren.html

Parallel hierzu findet in diesem Zeitraum die Anhörung der Träger öffentlicher Belange nach § 4 Abs. 2 BauGB statt. Die Öffentlichkeit kann sich in diesem Zeitraum über die allgemeinen Ziele und Zwecke sowie die wesentlichen Auswirkungen der Planung unterrichten (gem. § 13a Abs. 3 Nr. 2 BauGB) und Stellungnahmen in Textform oder während der Dienststunden zur Niederschrift abgeben n. Nicht fristgerecht abgegebene Stellungnahmen können bei der Beschlussfassung über den Bebauungsplan unberücksichtigt bleiben, wenn die Marktgemeinde den Inhalt nicht kannte und nicht hätte kennen müssen und deren Inhalt für die Rechtmäßigkeit des Bebauungsplans nicht von Bedeutung ist.

Datenschutz: Die Verarbeitung personenbezogener Daten erfolgt auf der Grundlage der Art. 6 Abs. 1
Buchstabe e (DSGVO) i. V. mit § 3 BauGB und dem BayDSG. Sofern Sie Ihre Stellungnahme ohne Absenderangaben abgeben, erhalten Sie keine Mitteilung über das Ergebnis der Prüfung.

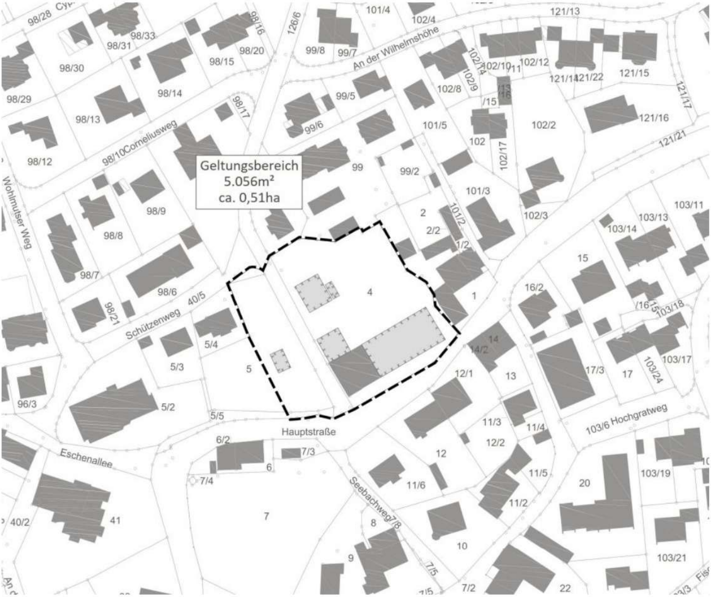

Weihnachtsmarkt Dietmannsried

Nach der pandemiebedingten Pause sind Sie wieder ganz herzlich eingeladen zu den Weihnachtsmärkten in und um Dietmannsried. In Dietmannsried, rund um die Kirche, warten am Wochenende wieder viele Attraktionen auf Sie, wie z.B. eine lebende Krippe und Stockbrotgrillen am Lagerfeuer. Bastelangebote, der Briefkasten an das Christkind und der Einzug von Sankt Nikolaus am Sonntagnachmittag mit seinem Gefolge lassen vor allem die Kinderherzen höherschlagen. Schlendern Sie gemütlich durch den Markt, vorbei an duftenden Glühwein- oder Punschständen oder lassen Sie es sich bei allerlei Gebäck und anderen Köstlichkeiten gut gehen. Bei mehr als 40 Ständen und unterschiedlichsten Programmpunkten kann Weihnachten kommen. Vom Selbstgemachten, kreativen Geschenkideen bis hin zu Live-Darbietungen finden Sie viele abwechslungsreiche Eindrücke: Ausstellungen im Rathaus sowie eine Führung auf den Kirchturm und Besinnliches in der Kirche. Das Programm mit Lageplan finden Sie auch unter www.weihnachtsmarkt-dietmannsried.de

Öffnungszeiten des Dietmannsrieder Weihnachtsmarktes 2022:

Samstag, 26. November 2022 von 16.00 bis 21.00 Uhr

Sonntag, 27. November 2022 von 10.30 bis 20.00 Uhr

Feierlicher Einzug von Sankt Nikolaus am Sonntag, 27.11. um 17.00 Uhr

Ein viertelstündlicher, kostenloser Shuttlebus fährt am Sonntag zwischen 13 und 18 Uhr zum Weihnachtsmarkt Schrattenbach mit folgenden Haltestellen:

- Abfahrt in Dietmannsried am Rathaus (Weihnachtsmarkt)
- Überbach (Bushäuschen/Hauptstraße)
- Probstried (Gasthof Hirsch / Wirtshalder Weg)
- Schrattenbach (Weihnachtsmarkt / Am Forsthaus / Alte Poststraße)
- Käsers (Bushaltestelle) – Reicholzried (Gasthaus Rössle)
- Dietmannsrieder Weihnachtsmarkt / Rathaus / Ecke Bahnhofstraße

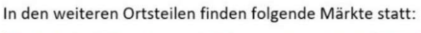

In den weiteren Ortsteilen finden folgende Märkte statt:

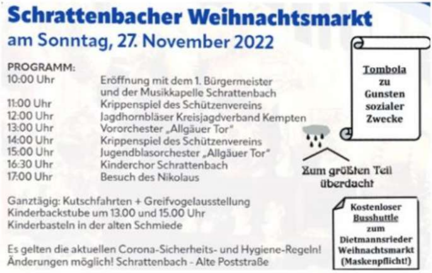

Schrattenbacher Weihnachtsmarkt

am Sonntag, 27. November 2022

PROGRAMM:

10:00 Uhr	Eröffnung mit dem 1. Bürgermeister und der Musikkapelle Schrattenbach
11:00 Uhr	Krippenspiel des Schützenvereins
12:00 Uhr	Jagdhornbläser Kreisjagdverband Kempten
13:00 Uhr	Vororchester „Allgäuer Tor"
14:00 Uhr	Krippenspiel des Schützenvereins
15:00 Uhr	Jugendblasorchester „Allgäuer Tor"
16:30 Uhr	Kinderchor Schrattenbach
17:00 Uhr	Besuch des Nikolaus

Ganztägig: Kutschfahrten + Greifvogelausstellung
Kinderbackstube um 13.00 und 15.00 Uhr
Kinderbasteln in der alten Schmiede

Es gelten die aktuellen Corona-Sicherheits- und Hygiene-Regeln!
Änderungen möglich! Schrattenbach - Alte Poststraße

Tombola
zu
Gunsten
sozialer
Zwecke

Zum größten Teil
überdacht

Kostenloser
Busshuttle
zum
Dietmannsrieder
Weihnachtsmarkt
(Maskenpflicht!)

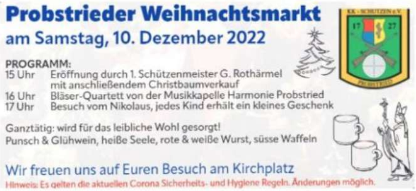

Probstrieder Weihnachtsmarkt

am Samstag, 10. Dezember 2022

PROGRAMM:

15 Uhr	Eröffnung durch 1. Schützenmeister G. Rothärmel mit anschließendem Christbaumverkauf
16 Uhr	Bläser-Quartett von der Musikkapelle Harmonie Probstried
17 Uhr	Besuch vom Nikolaus, jedes Kind erhält ein kleines Geschenk

Ganztätig: wird für das leibliche Wohl gesorgt!
Punsch & Glühwein, heiße Seele, rote & weiße Wurst, süsse Waffeln

Wir freuen uns auf Euren Besuch am Kirchplatz

Hinweis: Es gelten die aktuellen Corona Sicherheits- und Hygiene Regeln. Änderungen möglich.

KK - SCHÜTZEN e.V.
17
27

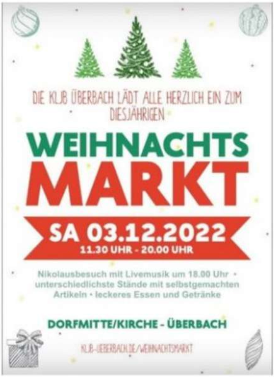

DIE KLJB ÜBERBACH LÄDT ALLE HERZLICH EIN ZUM DIESJÄHRIGEN

WEIHNACHTS MARKT

SA 03.12.2022
11.30 UHR - 20.00 UHR

Nikolausbesuch mit Livemusik um 18.00 Uhr • unterschiedlichste Stände mit selbstgemachten Artikeln • leckeres Essen und Getränke

DORFMITTE/KIRCHE - ÜBERBACH

KLJB-UEBERBACH.DE/WEIHNACHTSMARKT

Informationen der Jugendpflege Dietmannsried für 25.11.2022

Büro der Jugendpflege:

Das Büro ist täglich von 09.00 Uhr - 11.00 Uhr geöffnet. Außerdem erreicht Ihr uns telefonisch unter der Telefonnummer: 08374-582020 oder per Email: jugend@dietmannsried.de.

Öffnungszeiten Jugendtreff für Jugendliche ab 12 Jahre:

Aufgrund des Weihnachtsmarktes bleibt der Jugendtreff am 25.11.2022 und 28.11.2022 geschlossen.
Die regulären Öffnungszeiten sind:
Montag 17.00 Uhr - 20.00 Uhr, Mittwoch 18.00 Uhr - 21.00 Uhr, Freitag 16.00 Uhr - 20.00 Uhr
Es sind alle Jugendliche ab 12 Jahre herzlich willkommen!

Weihnachtsmarkt Dietmannsried:

Am 26.11.2022 und 27.11.2022 findet der Weihnachtsmarkt in Dietmannsried statt. Auch der Jugendtreff hat hier einen Stand. Wir verkaufen selbstgemachte Kerzen und Weihnachtskarten. Außerdem könnt ihr bei uns gemütlich einen Kaffee trinken. Am Sonntag findet im Jugendtreff ein Bastelangebot für die Kinder statt. Die Weihnachtspost für das Christkind könnt ihr entweder von zu Hause mitbringen oder bei uns im Jugendtreff schreiben und dann in unseren Briefkasten „Post an das Christkind" einwerfen. Jeder Brief wird dann vom Christkind beantwortet. (Bitte Adresse nicht vergessen!) Wir würden uns sehr freuen, wenn ihr uns an unserem Stand oder im Jugendtreff besuchen kommt!

Ausflug zum Weihnachtsmarkt Ulm ab 12 Jahre:

Am Freitag, den 09.12.2022 von 14:30 Uhr – ca. 20:15 Uhr fahren wir gemeinsam mit dem Zug nach Ulm auf den Weihnachtsmarkt. Anmeldung bis 06.12.2022 über www.unser-ferienprogramm.de/dietmannsried, Unkostenbeitrag pro Person: 13 €

Termine für die Müllabfuhr in Dietmannsried, Probstried, Reicholzried, Schrattenbach und Überbach

Restmülltonnenleerung:

Am Mittwoch, den 30. November 2022, in Probstried, Reicholzried, Schrattenbach und Überbach. Am Donnerstag, den 01. Dezember 2022, in Dietmannsried, Atzenberg, Gfällmühle, Kusters, Langenzeil, Vockenthal. Die Abfuhrtermine können im Internet unter www.zak-kempten.de Aktuelles, Termine, Abfuhrpläne abgerufen werden.

Voranzeige des nächsten Blutspendetermins

Wie schnell ist ein Unfall passiert – im Straßenverkehr, am Arbeitsplatz, bei Sport und Freizeit oder im Haushalt. Niemand ist davor sicher. Ein hochtechnisiertes Rettungssystem steht für jeden Notfall bereit, damit Jeder schnellst möglichst Hilfe erhalten kann. Bedenken Sie jedoch, dass auch das perfekteste, medizinische Versorgungssystem bei schweren Verletzungen und lebensbedrohlichen Krankheiten ohne Blut nahezu funktionsunfähig ist. Leisten Sie Ihren Beitrag und retten Sie Leben. Der nächste Blutspendetermin findet in Dietmannsried, in der Grund- und Mittelschule, am **Freitag, den 09.12.2022 von 16.30 - 20.30 Uhr** statt. Unter www.blutspendedienst.com/dietmannsried können Sie bereits heute einen Termin reservieren. Auf der Hauptseite des Blutspendedienstes finden Sie auch die weiteren Termine im Umkreis.